

ECONOMÍA INTERNACIONAL

Nº 350, 15 de Enero de 2007

AL INSTANTE

VENEZUELA INICIA EL CAMINO A LA SERVIDUMBRE

Con mayor rapidez que lo esperado ha surgido la “señalización” y los primeros pasos conducentes al camino, a veces sin retorno, de la servidumbre, que en este caso asume la forma de “Socialismo Siglo XXI”. De acuerdo a la Conferencia Episcopal de Venezuela el socialismo de Chávez es de naturaleza marxista y en el concepto del diario El Tiempo de Colombia, más bien, recuerda el Comunismo del Siglo XX.

¿Cuáles son las señales más recientes?

En primer lugar, la muestra de intolerancia y totalitarismo frente a las expresiones de defensa de la libertad de expresión por parte de José Miguel Insulza, Secretario General de la OEA, para que se reconsiderara la el cierre de un canal de Televisión -Televisión Radio Caracas (RCTV) - que dirige el ex presidente de CEAL, Marcel Granier, un destacado y respetable empresario.

En segundo lugar, cualitativamente, el tenor de la respuesta del Presidente Hugo Chávez fue destemplado y violento, desconociendo absolutamente la legitimidad institucional que tiene el Secretario General de la OEA para plantear temas e inquietudes, respecto a

la libertad de expresión y de la democracia, en el ámbito del Hemisferio de las Américas.

En tercer lugar, sin perder un segundo y aún antes de asumir su segundo mandato, el Presidente Hugo Chávez anunció planes para devolver al Estado los sectores estratégicos de la economía, como las telecomunicaciones y la electricidad. “Todo lo que ha sido privatizado, nacionalícese” dijo el Presidente Chávez, para despejar dudas sobre la cobertura de la nacionalización. Subsiste, sin embargo, incerteza sobre la existencia y carácter de las indemnizaciones.

Por su parte, el Ministro de Finanzas, Rodrigo Cabezas dijo “Chávez se refiere al sector eléctrico como un sector estratégico, que debe estar bajo la coordinación del Estado Nacional, de manera que se incluye a todo el sector eléctrico.

En cuarto lugar, en los últimos cinco años, 3.800 propiedades han sido ilegalmente invadidas y sólo se ha devuelto a sus dueños un 3% y por otro lado, los arriendos permanecen congelados y los arrendatarios no pueden ser expulsados. A lo anterior, se agrega en el área rural, la reforma agraria, que ya ha dado pasos importantes.

Todo lo anterior, debilita complementariamente la propiedad privada, en forma substancial.

En quinto lugar, la profundización del socialismo Siglo XXI implica reducir, cada vez más, el espacio económico para el sector privado. A la empresa privada se la llena de impuestos y se establecen comités que limitan las facultades y acción, y se agregan regulaciones restrictivas que incluso afectan la disposición de sus utilidades. La falta de certezas y reglas del juego para operar aumenta desmedidamente los riesgos para la empresa. Junto a lo anterior, el Gobierno, congruente con la propuesta de socialismo Siglo XXI, estimula empresas de otro tipo, llamadas de producción social o cooperativas, que están exentas de las regulaciones limitativas.

Este último modelo de organización productiva, de carácter colectivo, ha probado ser, históricamente ineficiente.

En sexto lugar, el Presidente Hugo Chávez expresó, respecto al Código de Comercio, que lo “tiraría a la basura”. Probablemente, habrá un nuevo código, más restrictivo, para el sector privado y más discrecional, con mayores poderes para la autoridad central.

Aquí observamos otra señal poderosa y relacionada con el debilitamiento del “Estado de Derecho”, inexistente en los socialismos reales del pasado, ya superados, por su fracaso total como forma de organización social y de la economía.

Séptimo, Chávez ha extendido el control estatal a los campos petrolíferos de oleos pesados, del Orinoco, reservando su explotación para el Estado y, por lo tanto, excluyendo a las empresas extranjeras o privadas de carácter nacional.

Octavo, la revocación de la autonomía del Banco Central de Venezuela es otra señal de

fortalecimiento del poder y de la discrecionalidad del Estado y, de paso, del poder personal y totalitario del Presidente Chávez, que adquiriría pleno acceso a las reservas internacionales del Banco Central, que llegan a US\$ 33 mil millones y estarían disponibles para apoyar la Revolución Bolivariana, internamente en Venezuela y en América Latina.

Noveno, el Presidente Chávez promoverá el desarrollo de un Partido Socialista Unido de Venezuela, al estilo del que existe en Cuba, lo cual da señales de un estado en transición hacia el totalitarismo, con reelección permanente.

Décimo, recientemente se ha visto al presidente Hugo Chávez departiendo cordialmente con los nuevos presidentes de Bolivia, Ecuador y Nicaragua, países con los cuales comparte los ideales de la Revolución Bolivariana y, posiblemente, el ideario del “Socialismo Siglo XXI”. Entre esos países o economías existen ya una variedad de programas económicos y financieros respaldados, generosamente, por Venezuela y también comparten una ruidosa retórica de integración latinoamericana (ALBA), dejando, por su puesto, afuera a Estados Unidos y a las ideas y políticas públicas que denominan neoliberalismo.

Finalmente, sólo cabe concluir que la trayectoria, que siguen los puntos anteriores no conduce al desarrollo económico ni a una sana integración de América Latina, sino a situaciones posiblemente conflictivas, al estancamiento económico, a la pérdida de la libertad individual y a un nuevo experimento político económico, costoso y fracasado, con un gran potencial para multiplicar la pobreza y complicar las relaciones internacionales hemisféricas ♦

Cuadro N°1
Índices Económicos

	2004	2005	2006p	2007p
PIB Real (%de variación)	17,9	9,3	10,5	7,5
Inflación (%de variación)	21,7	15,9	15,9	18,4
Tipo de Cambio Real (2000=100)	71,1	70,1	73,7	72,1
Balance de Cuenta Corriente (% del PIB)	12,5	19,1	17,5	17,6
Deuda Externa Total (%del PIB)	35,6	29,0	21,0	15,0
Balance del Sector Público (% del PIB)	0,7	1,5e	n/a	n/a
Inversión fija (% del PIB)	43,0	32,7e	28,0	25,0
Inversión Interna Bruta (% del PIB)	22,3	21,8	n/a	n/a
Ahorro Nacional Bruto (% del PIB)	35,2	40,8	n/a	n/a
Reservas (Millones de US\$, excluyendo oro)	18,4	23,9e	23,9	24,4

Fuente: IIF, JP Morgan, IMF.

Cuadro N°2:
PIB Real Sectorial (% de var.)

	2005			2006
	2º Trimestre	3º Trimestre	4º Trimestre	1º Trimestre
PIB	10,7	9,5	10,2	9,4
Petróleo	1,0	4,4	2,7	-0,2
No-petróleo	11,9	10,0	11,0	10,9
Manufacturas	12,2	8,9	8,5	9,4
Construcción	20,8	17,2	28,3	21,2
Servicios Financieros	24,3	31,1	40,4	41,4
Comercio	22,6	16,7	19,9	21,0

Fuente: IIF

Gráfico N°1:
EMBI Venezuela

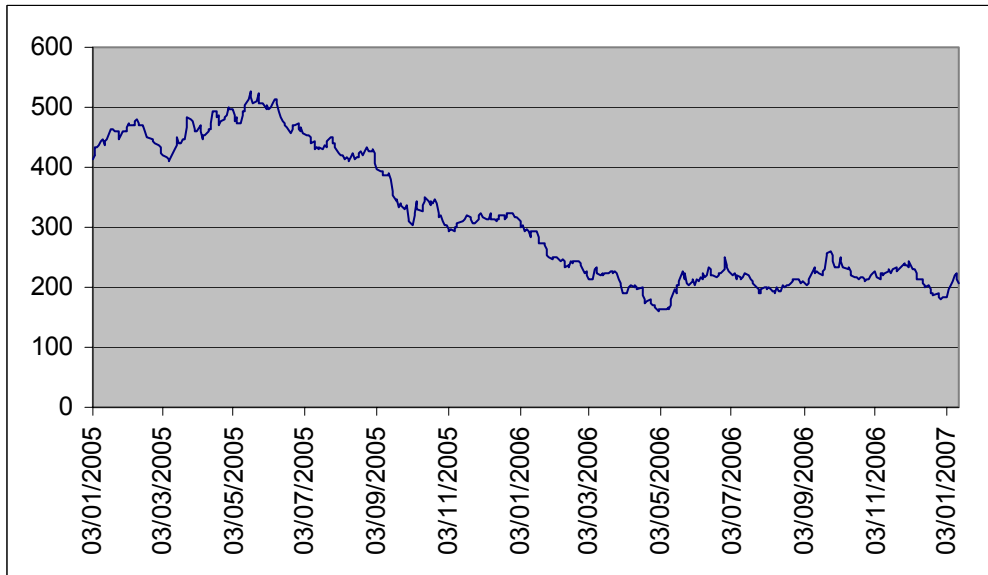

Fuente: JPMorgan.

Gráfico N°2:
Precio del Petróleo (US\$ / Barril)

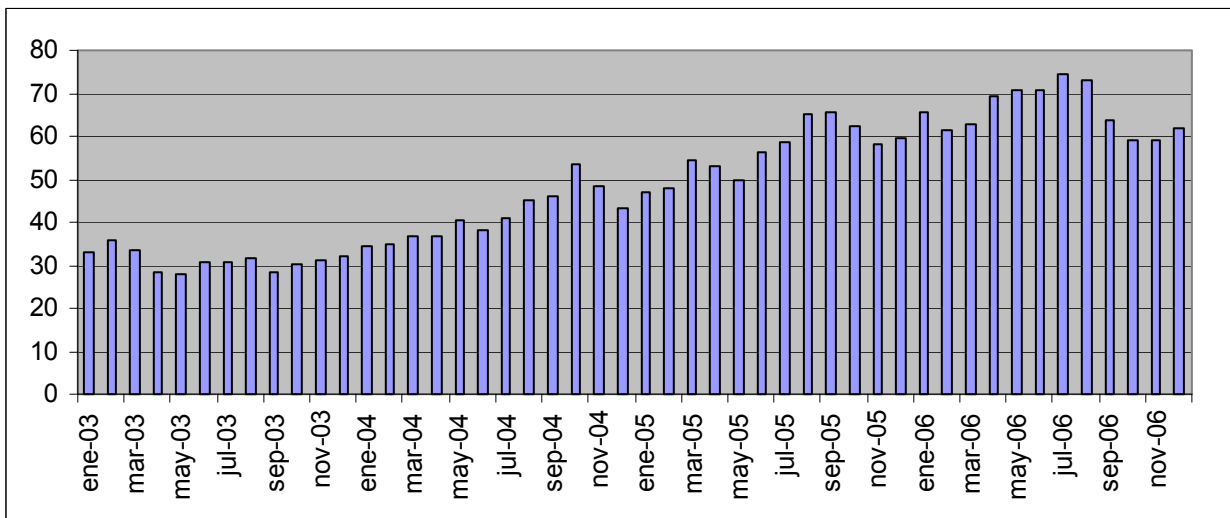

Fuente: Banco Central de Chile.